

FORME DI INSEDIAMENTO RURALE

Responsabile d'area: Alberto Di Blasi - Università degli Studi di Catania
Coordinatore: Carmelo Formica - Università degli Studi Federico II Napoli



92. Insediamenti rurali tradizionali

93. Nuovi insediamenti rurali

92. Insediamenti rurali tradizionali

CARMELO FORMICA

Università degli Studi di Napoli «Federico II»

Fino alla seconda guerra mondiale la maggioranza degli insediamenti umani aveva funzione esclusivamente o prevalentemente rurale. Ora, invece, solo una piccola parte della popolazione svolge attività agricole, così che gli antichi centri agricoli o silvo-pastorali sono andati incontro a opposti processi. Quelli inseriti in aree dinamiche si sono ampliati, assumendo funzioni e caratteri urbanistici più complessi e conservando solo nella parte centrale il vecchio impianto; quelli ubicati in ambienti marginali si sono spopolati, perdendo vitalità, o sono stati del tutto abbandonati.

Il processo di deruralizzazione ha coinvolto anche i nuclei e le case sparse, dove quasi sempre alcuni membri della famiglia contadina, e talvolta l'intero nucleo familiare, praticano l'agricoltura *part-time*; molte abitazioni rurali, inoltre, si sono trasformate in strutture ricettive e ricreative di tipo turistico. Sotto il profilo paesaggistico e sociale, quindi, sono andati sfumando i limiti tra città e campagna e tra generi di vita rurale e civiltà urbana. Molti centri, pertanto, possono definirsi rurali a condizione che si tenga presente la loro funzione originaria che ha modellato l'impianto del nucleo storico.

Una classificazione tipologica degli insediamenti rurali, peraltro, si può fare solo per grandi linee, perché essi, di solito, si sono evoluti in modo spontaneo e, sia nella distribuzione spaziale sia nella struttura urbanistica, presentano una grande varietà di soluzioni dettate dall'ambiente fisico e dalla topo-

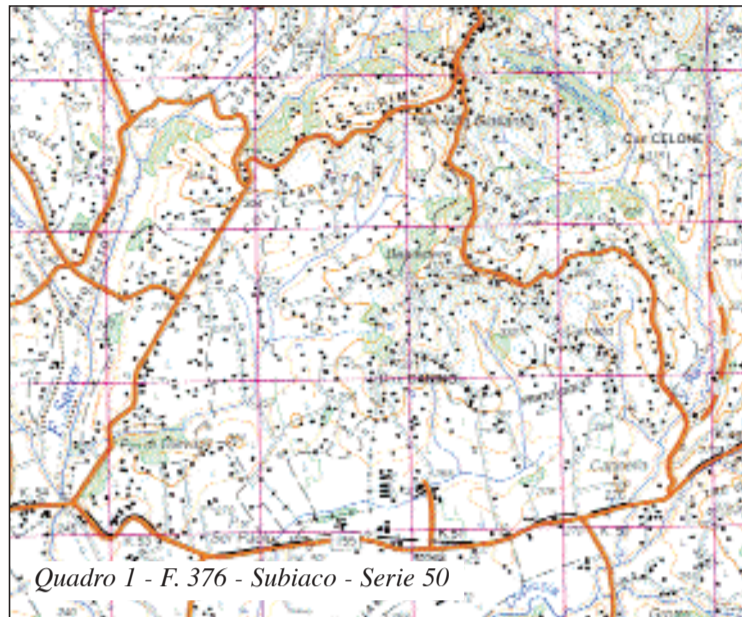

Quadro 1 - F. 376 - Subiaco - Serie 50

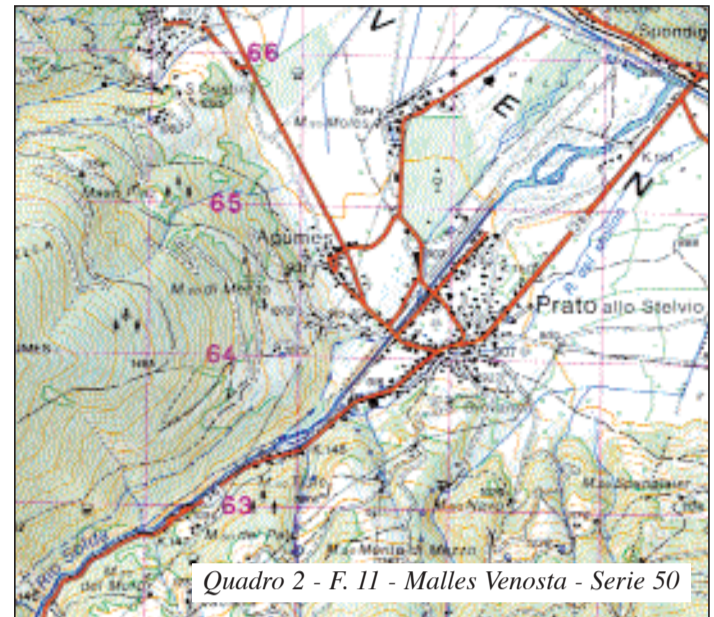

Quadro 2 - F. 11 - Malles Venosta - Serie 50

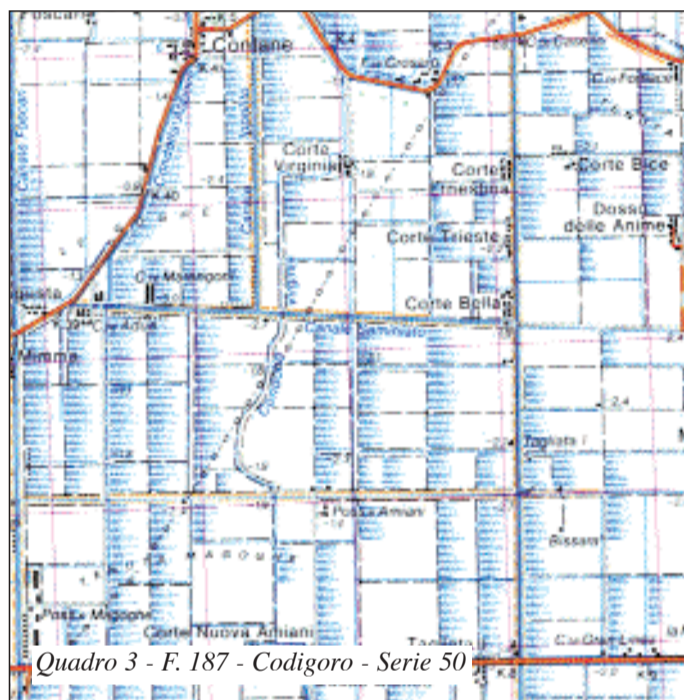

Quadro 3 - F. 187 - Codigoro - Serie 50

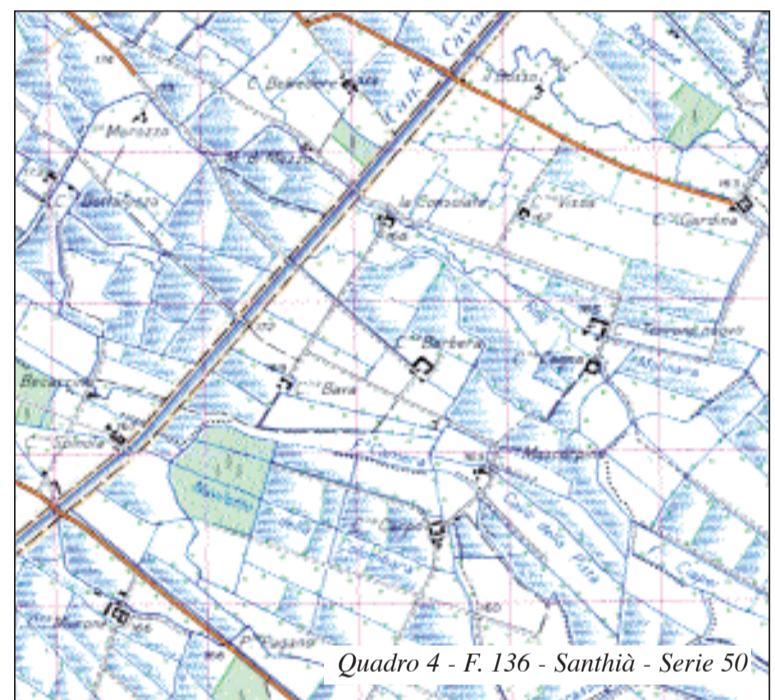

Quadro 4 - F. 136 - Santhià - Serie 50

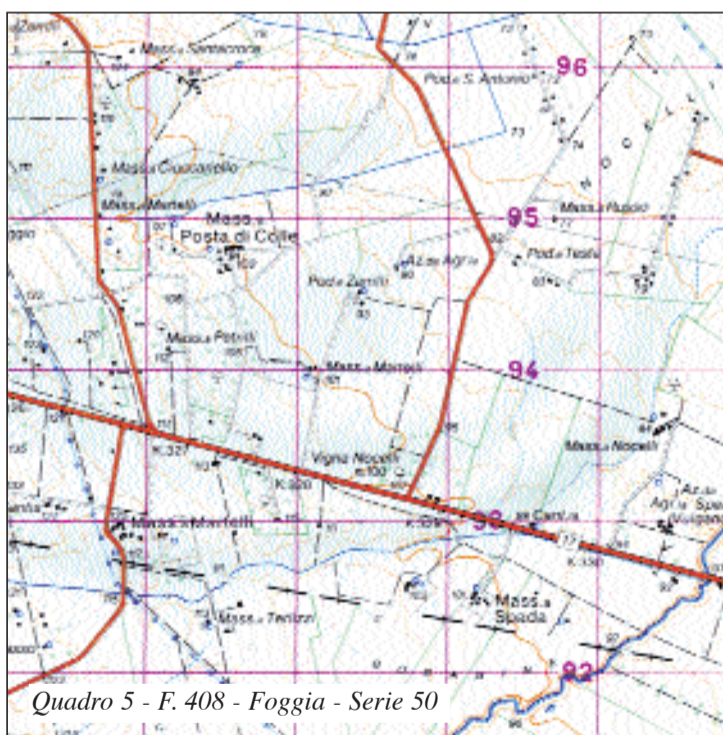

Quadro 5 - F. 408 - Foggia - Serie 50



Quadro 6 - F. 422 - Cerignola - Serie 50

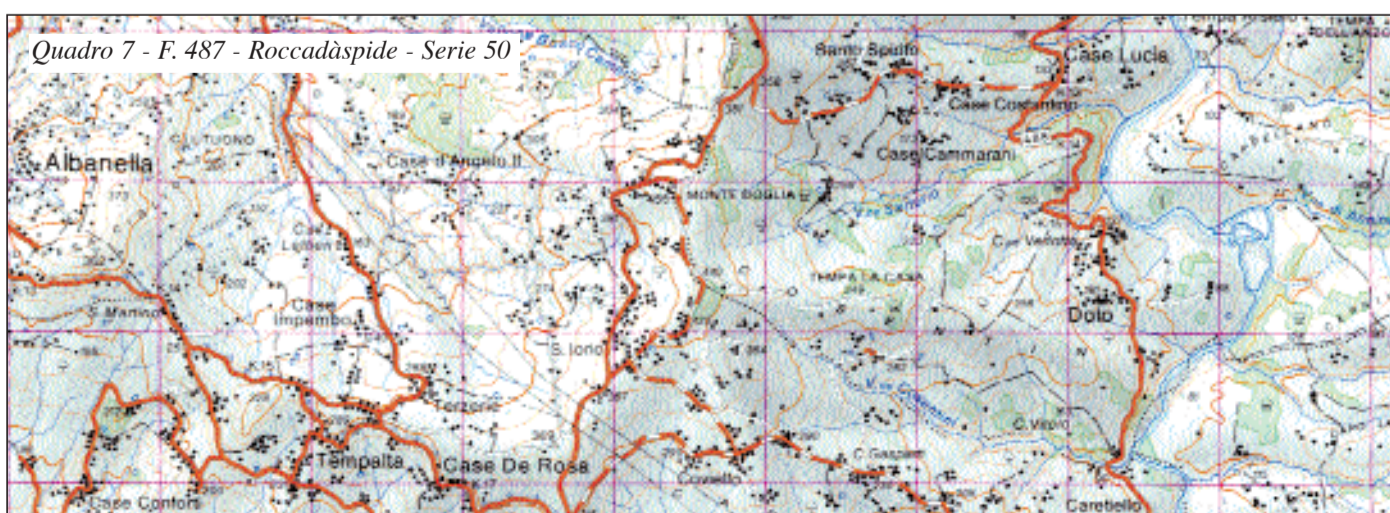

Quadro 7 - F. 487 - Roccadàspide - Serie 50

grafia del sito, dalla struttura fondiaria, dal tipo di conduzione aziendale e dagli ordinamenti produttivi del territorio.

Le forme più semplici di insediamento rurale, com'è noto, sono le abitazioni sparse, le quali presentano densità e struttura differenti in rapporto alle dimensioni dell'azienda e all'ordinamento colturale: piuttosto fitte nell'ambiente agrario della piccola proprietà contadina e della mezzadria, specialmente nelle aree collinari e nelle pianure asciutte, si diradano in montagna e nelle pianure umide. Esse, comunque, sono più frequenti nell'Italia settentrionale e centrale che in quella meridionale, dove la larga diffusione del latifondo cerealicolo-pastorale ha reso pressoché spopolate le campagne.

Il **quadro 1**, relativo al territorio di Subiaco, caratterizzato dal predominio della piccola azienda a conduzione diretta e ad agricoltura intensiva, mostra un insediamento sparso molto fitto che, con distribuzione irregolare, si inserisce nell'architettura del paesaggio agrario a campi chiusi: vi compaiono una trentina di abitazioni per kmq.

Il **quadro 2** mostra uno stralcio del territorio di Malles Venosta, in cui l'insediamento sparso è costituito dal maso chiuso. Esso, tipico dell'Alto Adige, presente in quasi metà della sua superficie agraria, è un grande edificio plurifamiliare che fa parte di una proprietà ampia in media 30-35 ettari (ma in alcune aree anche 100-200 ettari) la quale, sulla base di un antico istituto giuridico di origine austriaca, introdotto dall'imperatrice Maria Teresa

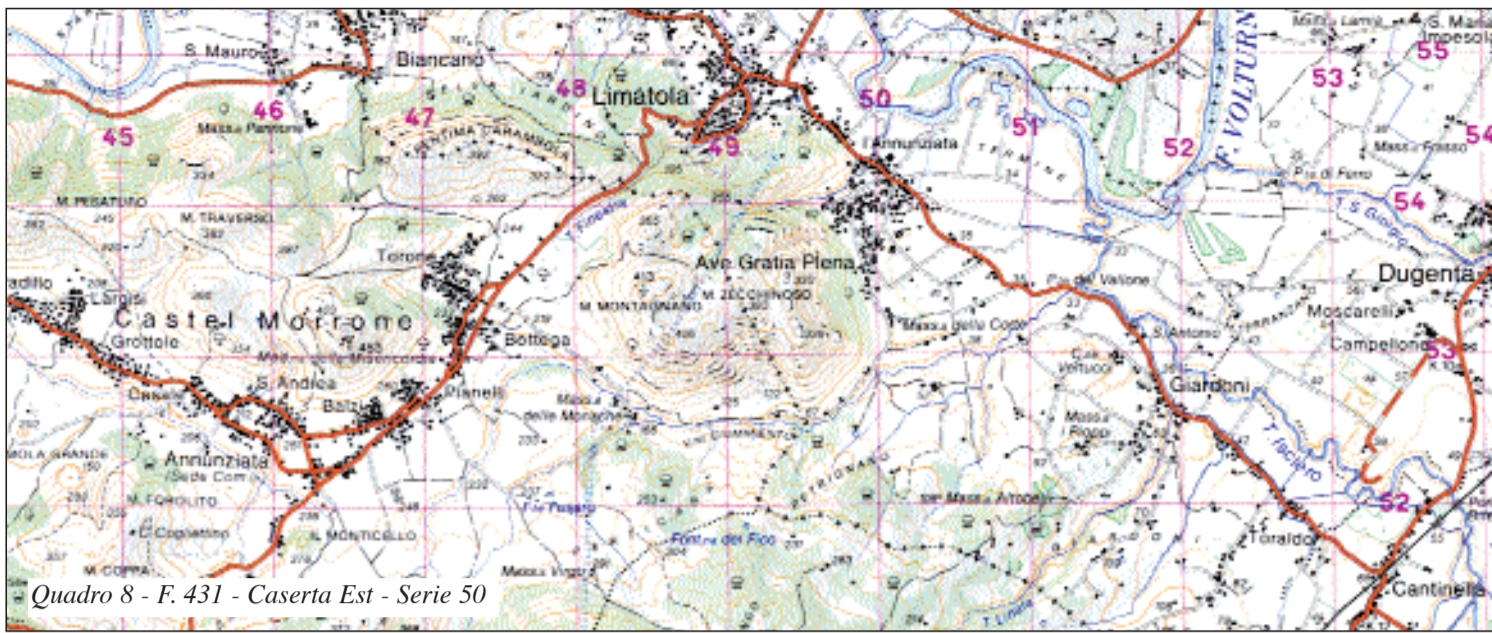

Quadro 8 - F. 431 - Caserta Est - Serie 50

tecnico della pianura Padana, esse possono accogliere da cinque a venti famiglie. Nella loro struttura si distinguono quattro corpi di fabbrica fondamentali: l'abitazione padronale, le case dei salariati, le stalle e i magazzini. Quasi sempre vi è presente anche una chiesetta, officiata saltuariamente nei giorni festivi.

Il **quadro 4** presenta uno stralcio del territorio vercellese in cui l'insediamento rurale è costituito dalle cascine, costruzioni che, come le corti, sono tipiche delle aziende ad ordinamento agro-zootecnico dell'Italia centro-settentrionale e mostrano una distribuzione a maglie molto larghe, soprattutto nell'area delle risaie. Anch'esse presentano notevoli dimensioni, ma si differenziano dalle corti per una minore compattezza dell'edificio e per una sua maggiore varietà architettonico-strutturale.

Il **quadro 5** ritaglia un tratto del Tavoliere di Puglia con insediamento sparso costituito dalle masserie: costruzioni tipiche dell'economia latifondistica ad ordinamento cerealicolo-pastorale, che fino alla metà del secolo scorso vigeva in gran parte del Mezzogiorno, soprattutto in Puglia, Basilicata e Sicilia. Esse hanno una densità molto bassa, in media una ogni 200-300 ettari, e su ampi spazi costituiscono ancora, sebbene svuotate della loro primigenia funzione, l'unica forma d'insediamento sparso. Nate come centro di coordinamento della proprietà assenteista, di solito sorgono in posizione rilevata e spesso si presentano come fortilizi quadrangolari o rettangolari, chiusi attorno ad un vasto cortile e muniti di garitte.

per impedire il frazionamento fondiario, alla morte del proprietario non può essere suddivisa tra gli eredi, ma passa interamente al primogenito con l'obbligo di condividere la casa e la conduzione del fondo con gli altri eredi.

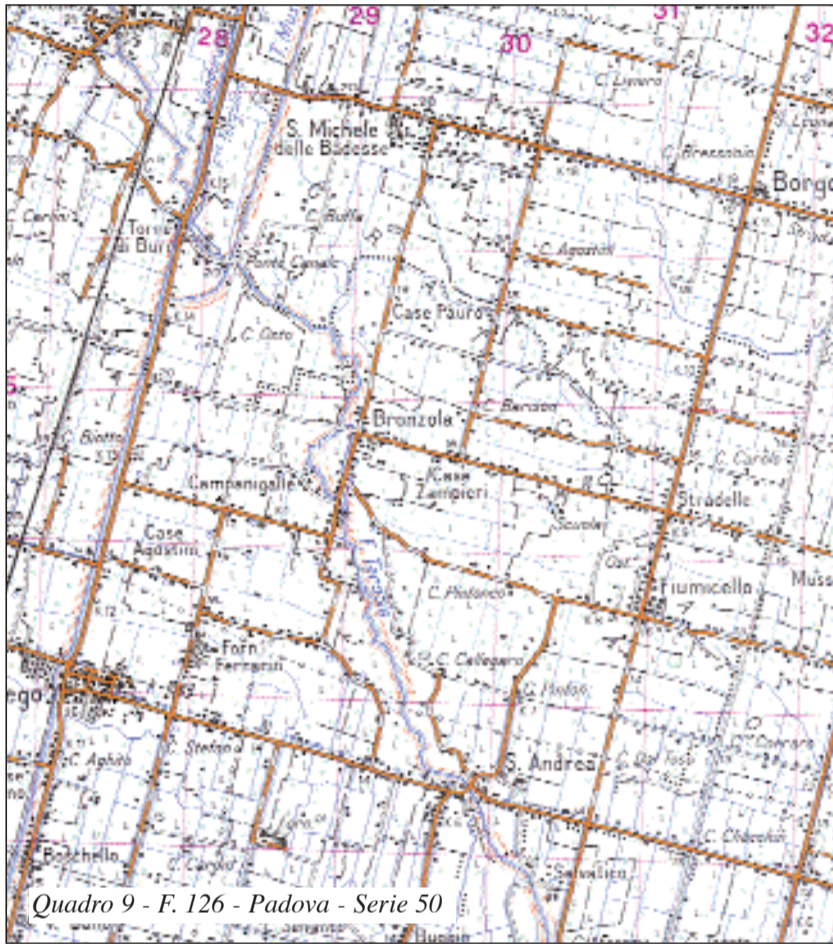

Quadro 9 - F. 126 - Padova - Serie 50

Il **quadro 3** contiene uno stralcio del territorio di Codigoro, nel Ferrarese, in cui l'insediamento sparso è costituito dalle corti: grossi edifici per lo più quadrangolari, con lati di 80-100 m (talvolta anche di 150 m), articolati attorno ad un cortile interno. Tipiche delle grandi aziende capitalistiche ad indirizzo agro-zoo-

Il **quadro 6** mostra come da ciascuna masseria si dipartano a raggiera numerosi sentieri che la collegano con le varie zone del latifondo o, anche, con altre masserie. Più masserie appartenenti allo stesso padrone facevano capo ad una masseria maggiore o centrale, chiamata «mappa», in cui si trovava la residenza del signore, che veniva a soggiornarvi nel periodo dei raccolti estivi.

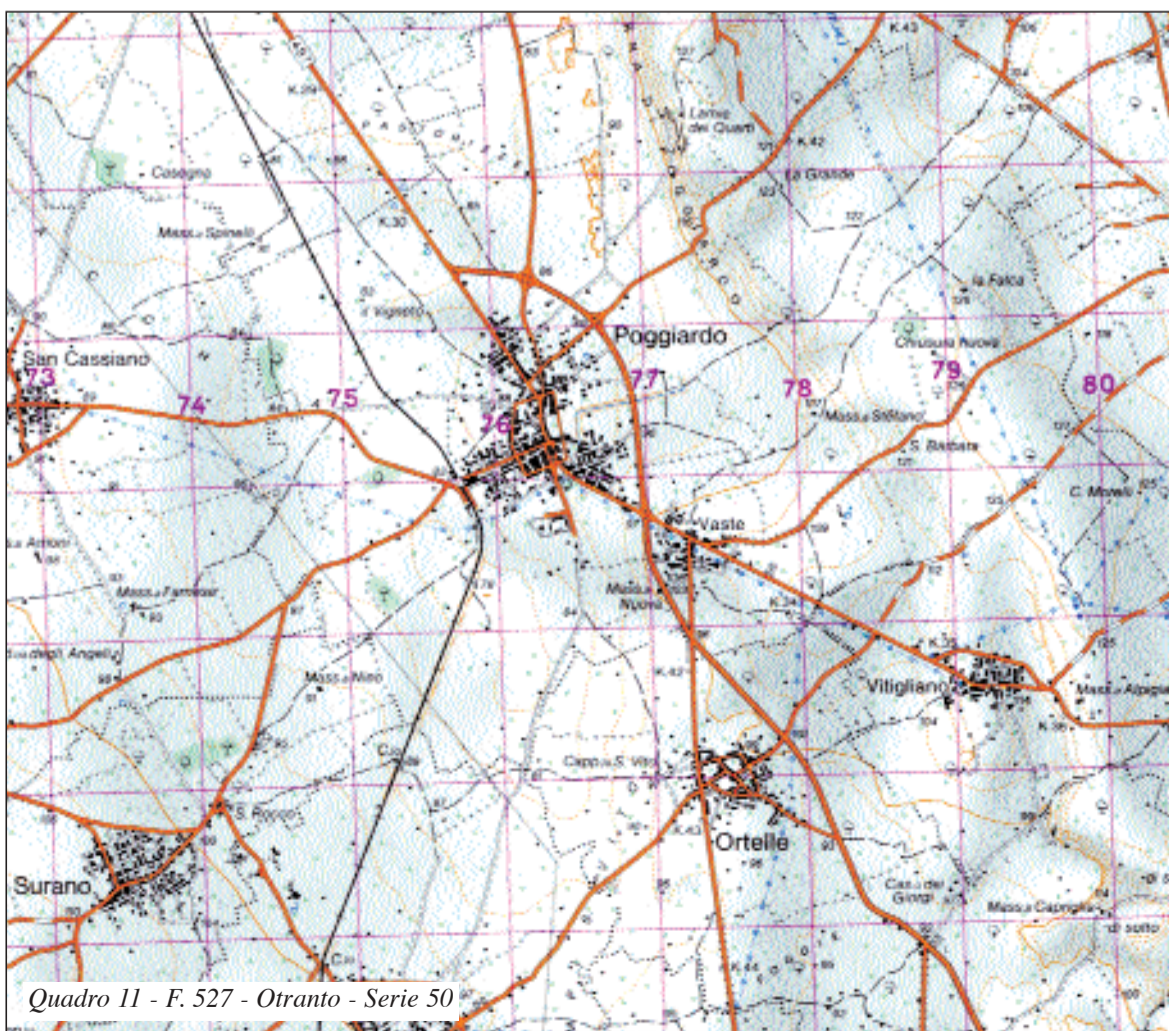

Quadro 11 - F. 527 - Otranto - Serie 50

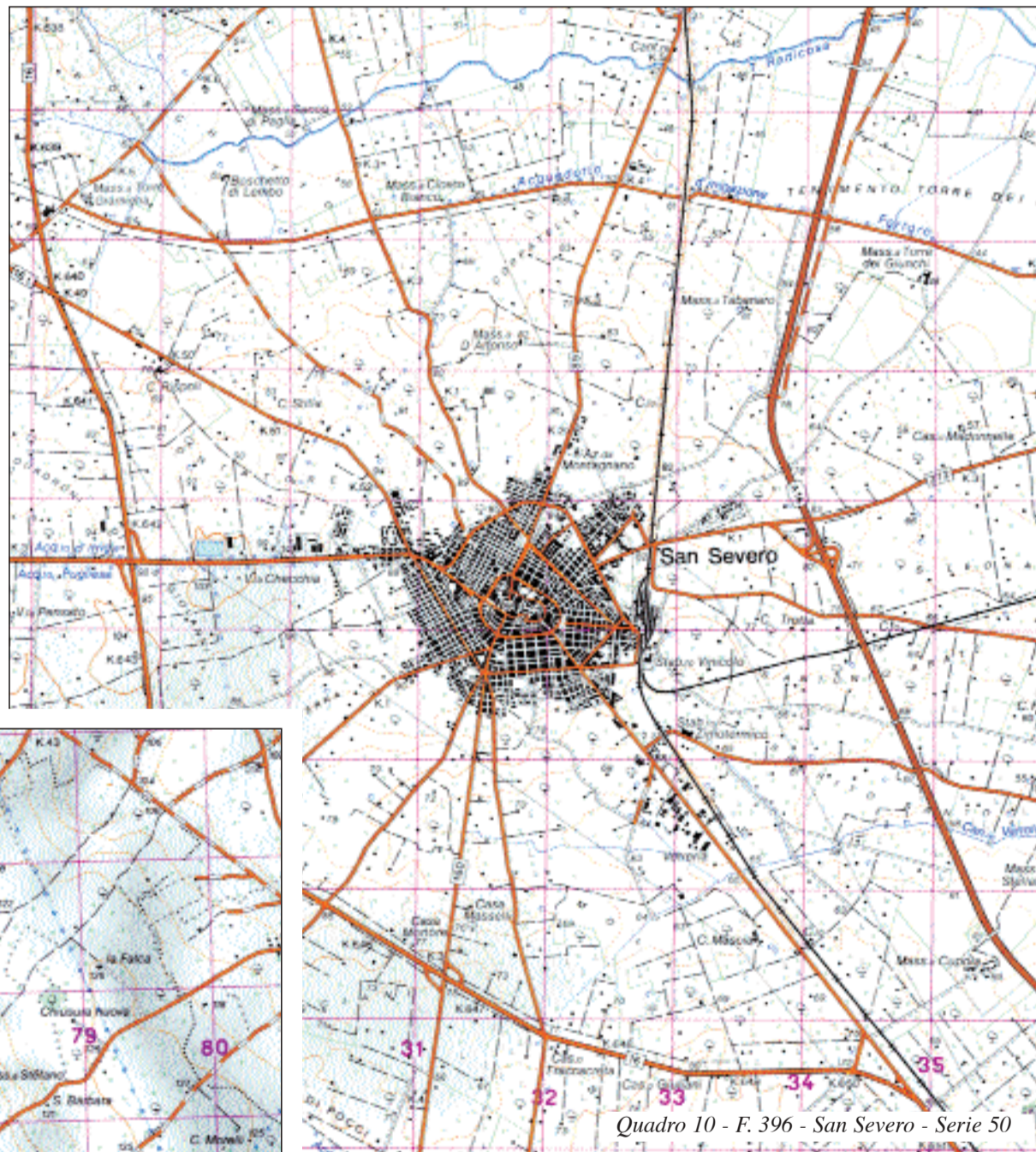

Quadro 10 - F. 396 - San Severo - Serie 50

L'insediamento a nuclei costituisce una forma intermedia tra quello sparso e quello accentrato ed è maggiormente sviluppato nelle aree montano-collinari, là dove si aprono piccoli pianori o dove i sentieri confluiscono sulla strada principale. Negli ultimi decenni, poiché l'apertura di strade ed autostrade ha toccato aree considerate inaccessibili, esso si è sviluppato in maniera conside-

Il **quadro 6** mostra come da ciascuna masseria si dipartano a raggiera numerosi sentieri che la collegano con le varie zone del latifondo o, anche, con altre masserie. Più masserie appartenenti allo stesso padrone facevano capo ad una masseria maggiore o centrale, chiamata «mappa», in cui si trovava la residenza del signore, che veniva a soggiornarvi nel periodo dei raccolti estivi.

L'insediamento a nuclei costituisce una forma intermedia tra quello sparso e quello accentrato ed è maggiormente sviluppato nelle aree montano-collinari, là dove si aprono piccoli pianori o dove i sentieri confluiscono sulla strada principale. Negli ultimi decenni, poiché l'apertura di strade ed autostrade ha toccato aree considerate inaccessibili, esso si è sviluppato in maniera conside-

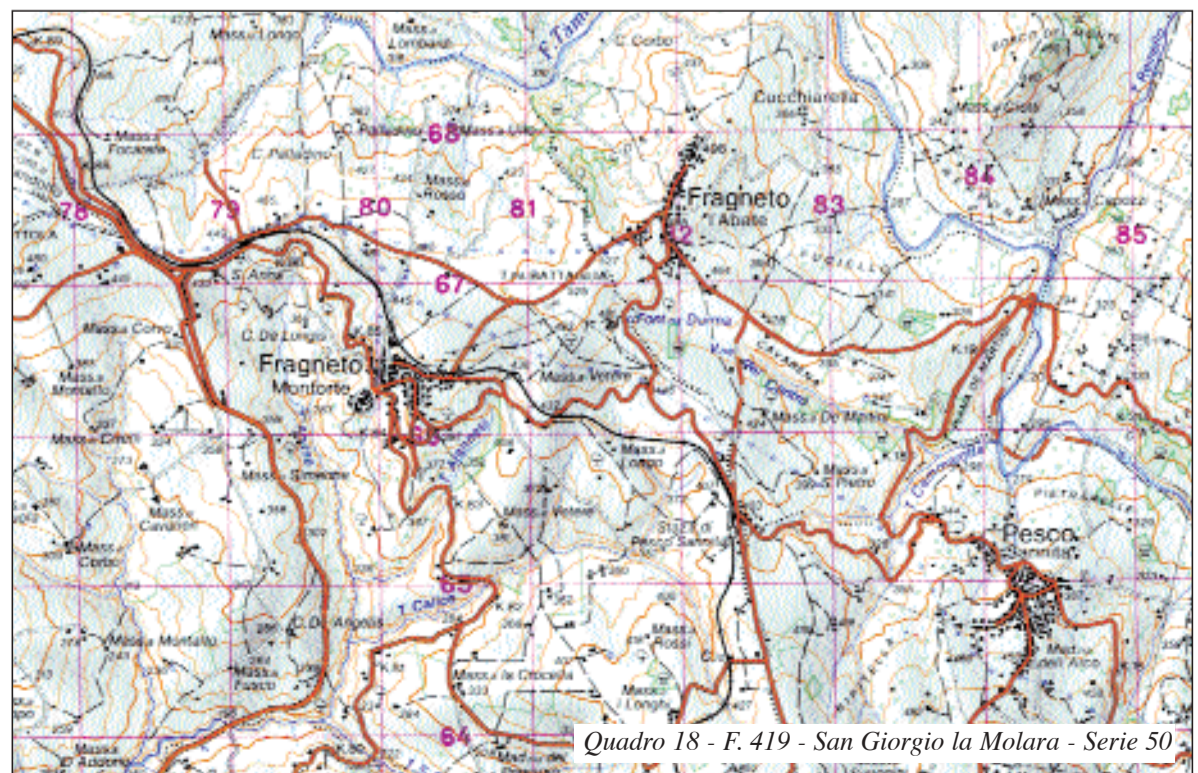
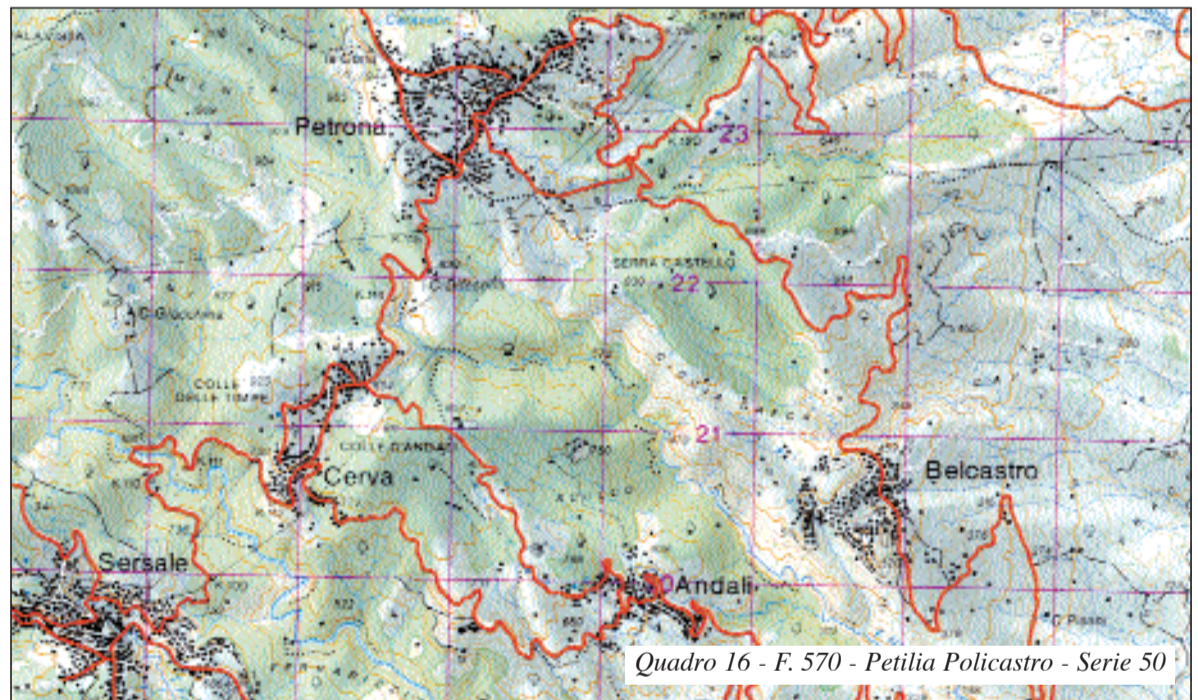
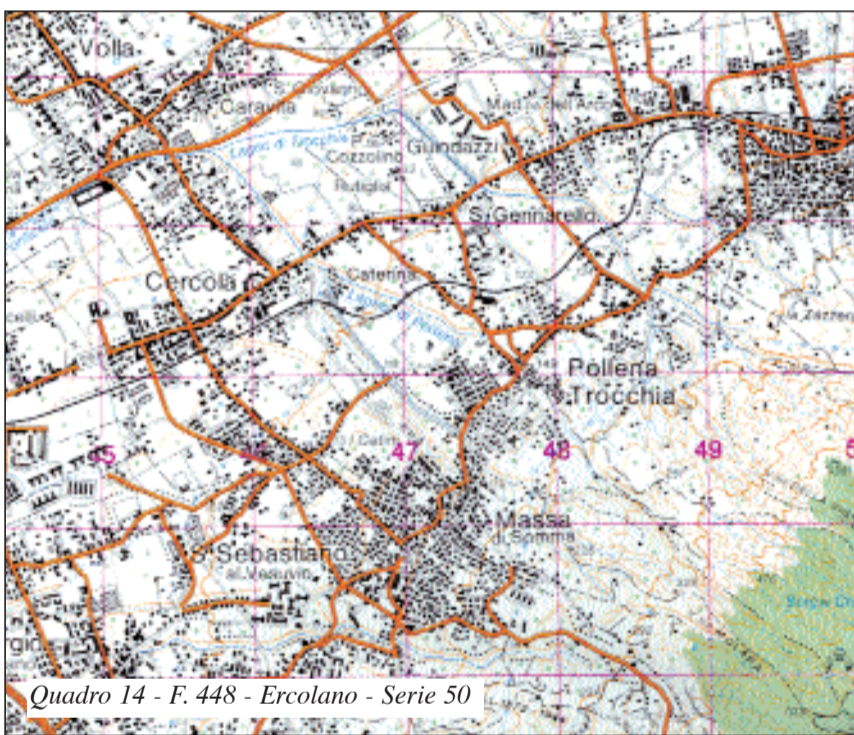
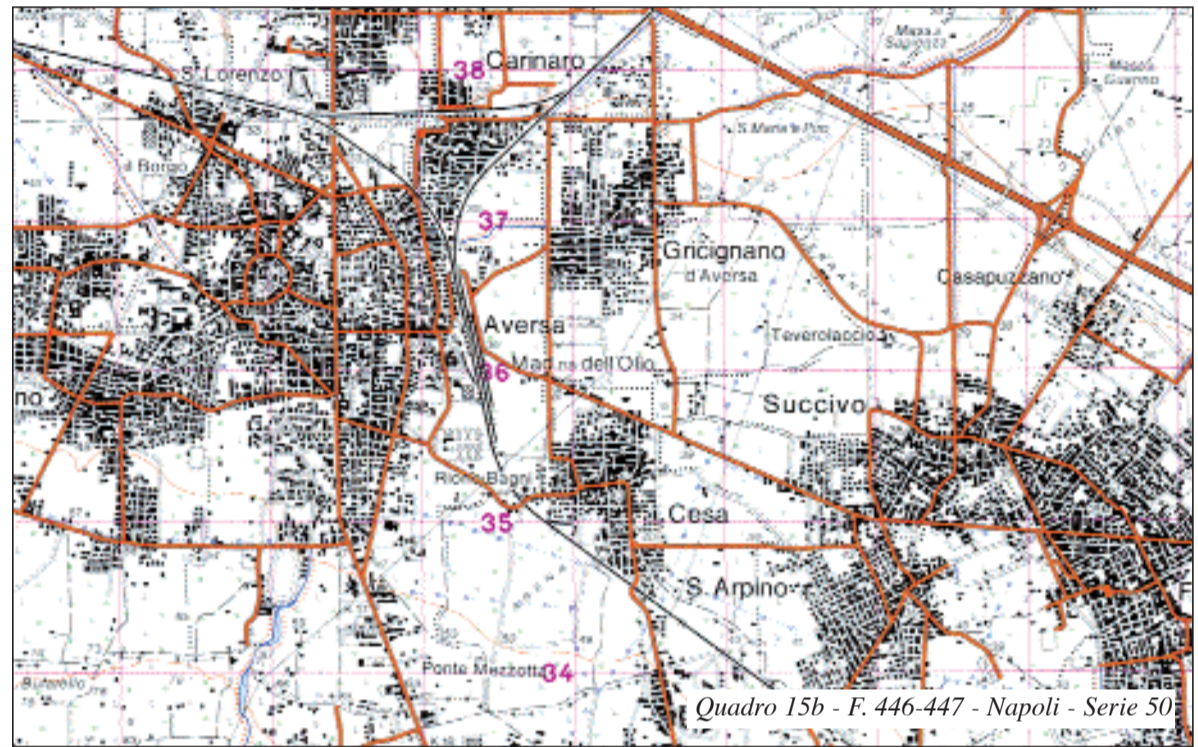
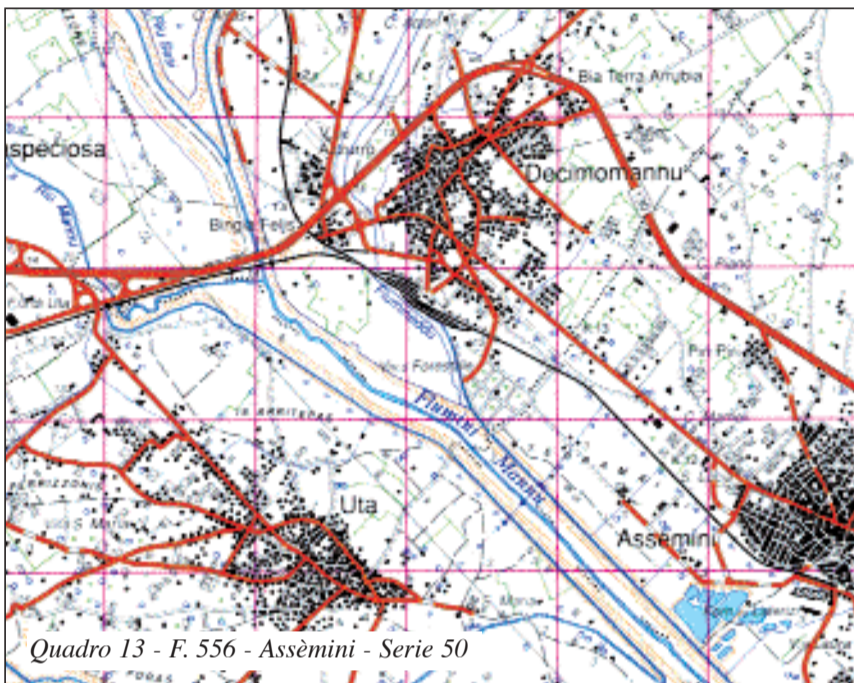
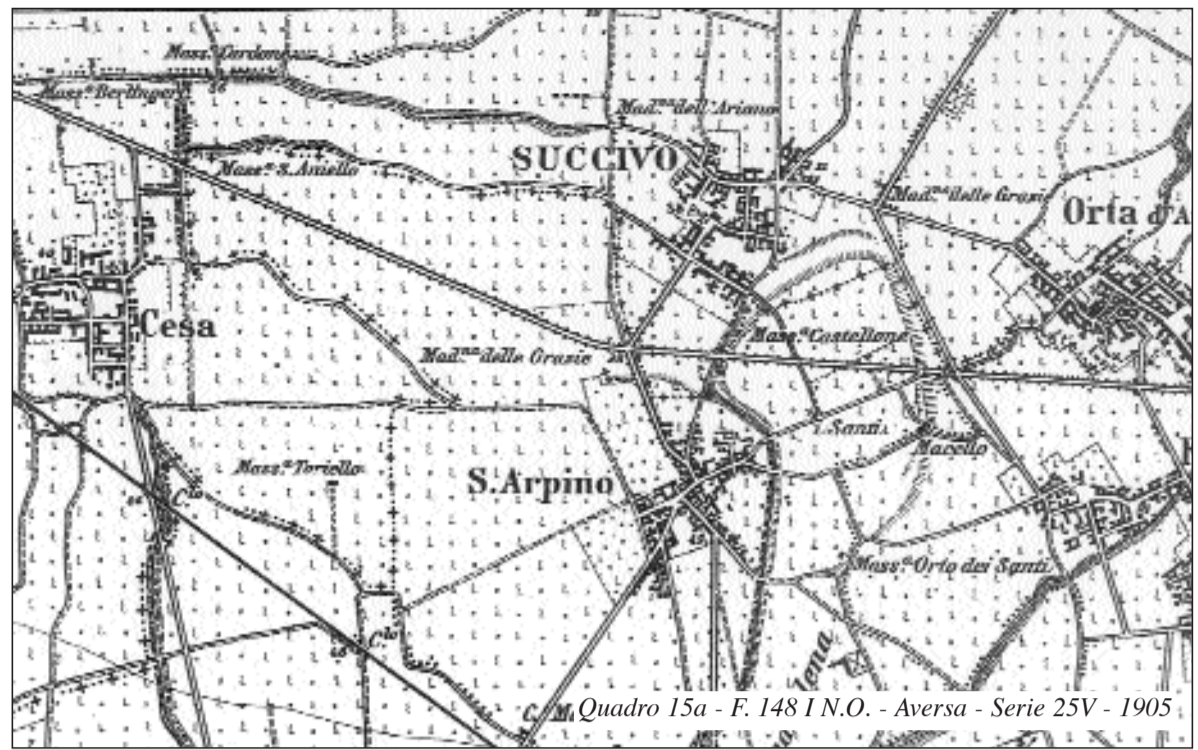
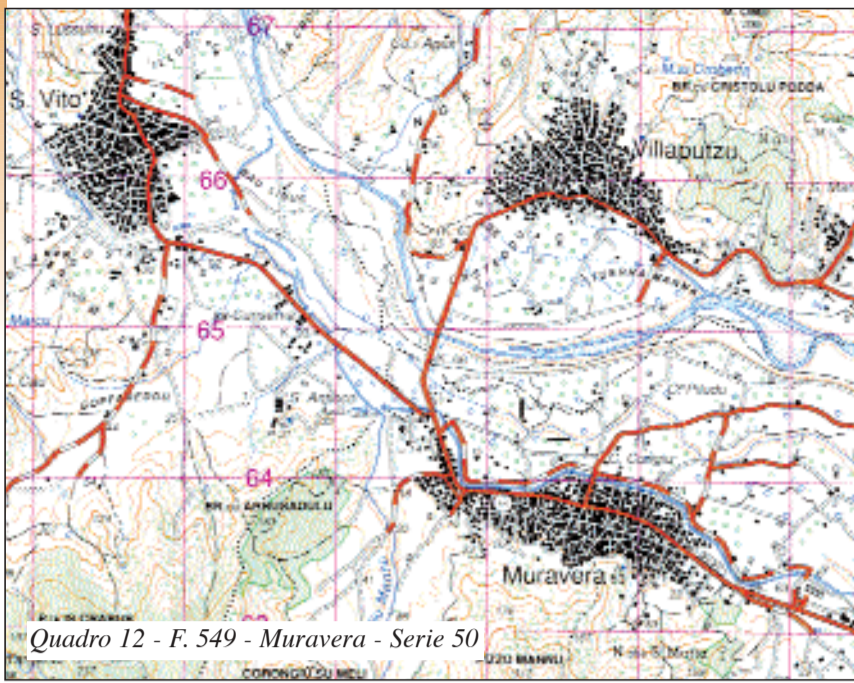

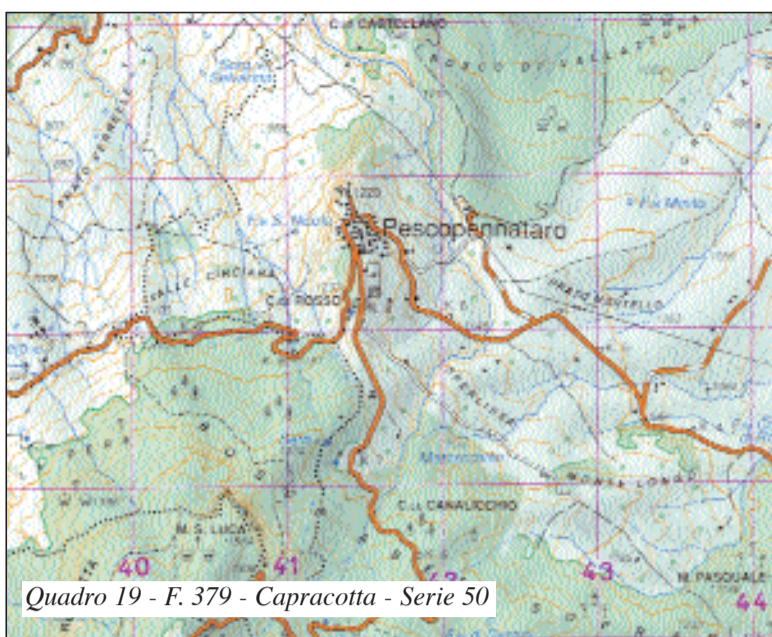

revole. Molti nuclei sono sorti lontano dai centri abitati arroccati sui rilievi, disponendosi in posizione più agevole.

Il **quadro 7**, relativo al territorio di Roccadàspide, presenta un insediamento fatto di piccoli nuclei formatisi, in seguito al progressivo frazionamento fondiario, attorno alle case degli antichi proprietari, che spesso danno loro il nome (Case D'Angelo, Case Impembo, Case De Rosa, Case Cammarani, ecc.). Il **quadro 8**, riguardante un'area del Casertano, illustra invece un insediamento annucleato di tipo derivato: originato, cioè, dai centri di cocuzzolo che gli abitanti hanno progressivamente abbandonato per stabilirsi alla base del rilievo. Il **quadro 9**, riferito alla

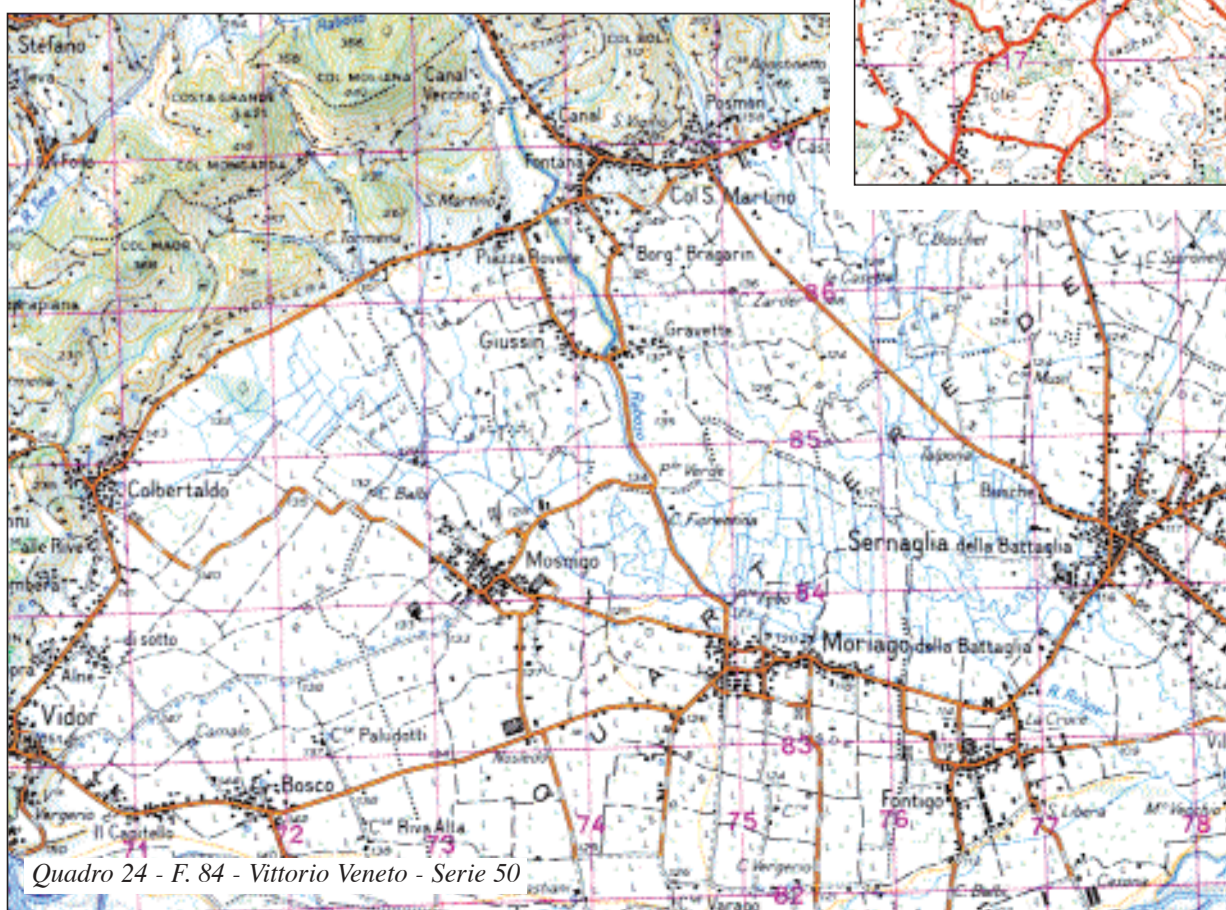
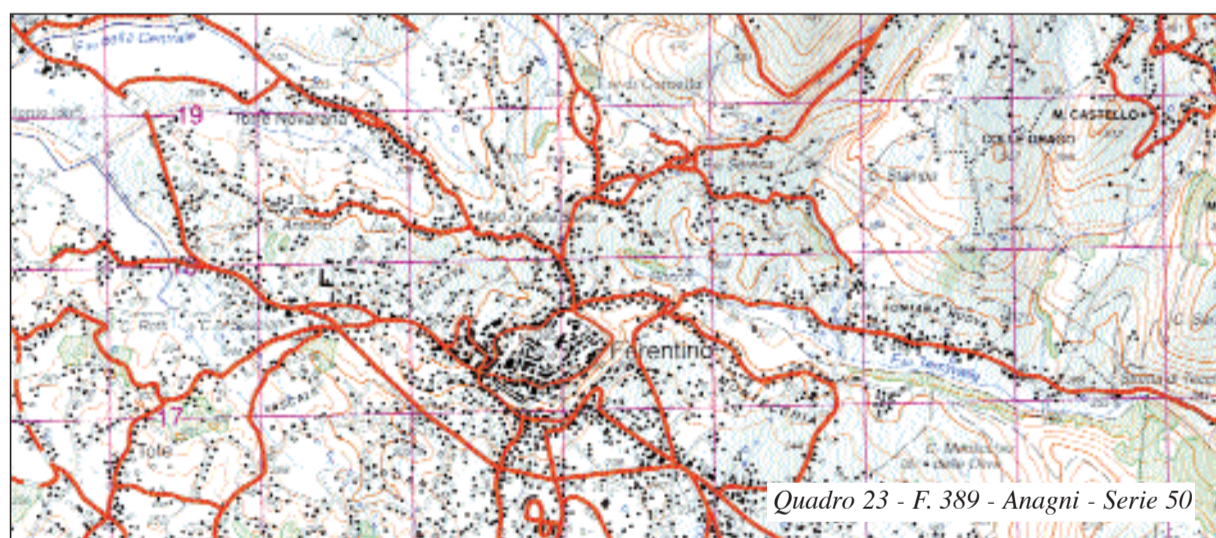
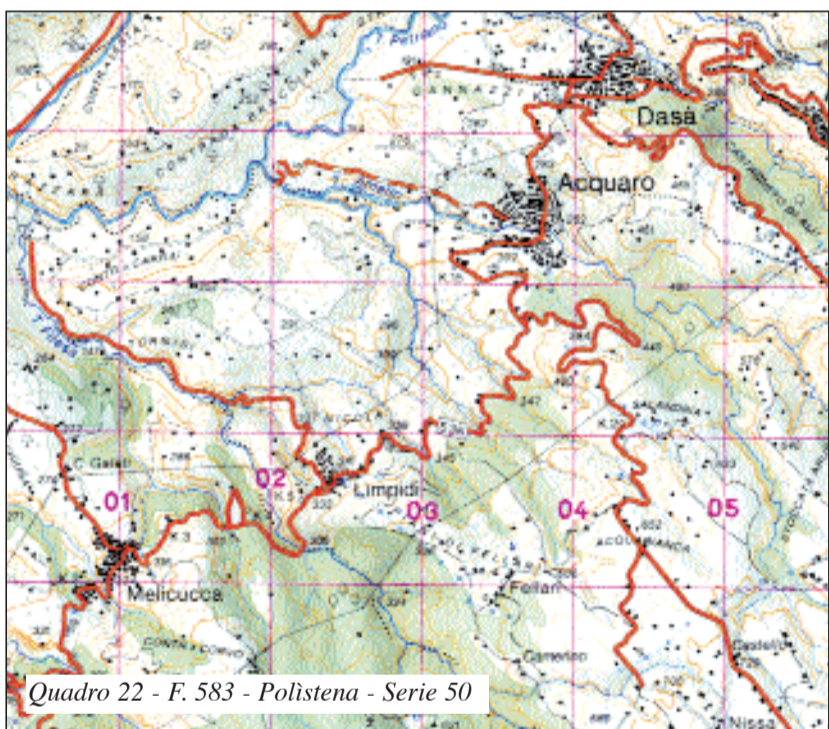

pianura padovana, presenta infine un tipo di insediamento sparso ed annucleato con una struttura a maglie regolari che ripete le tracce di un'antica centuriazione romana: le case sparse, infatti, seguono i lati delle particelle quadrangolari, mentre i nuclei sorgono, per lo più, al loro incrocio.

L'insediamento rurale accentrato è presente sia in montagna sia in pianura ed assume forme diverse in rapporto a vari fattori naturali ed antropici. Le forme tradizionali più tipiche si riscontrano in due ambienti economico-agrari: quello del latifondo cerealicolo-pastorale della Puglia, della Basilicata e della Sicilia e quello ortofrutticolo del piano campano, compresa la zona basale del Vesuvio. Nell'ambiente del latifondo i centri dominano su un territorio comunale molto vasto, in media sei volte superiore a quello dei comuni piemontesi, distano tra loro anche una ventina di chilometri e spesso per dimensioni demografiche (anche oltre 30 000 abitanti) possono considerarsi vere città rurali. Essi erano abitati da braccianti, che al mattino lasciavano la loro abitazio-

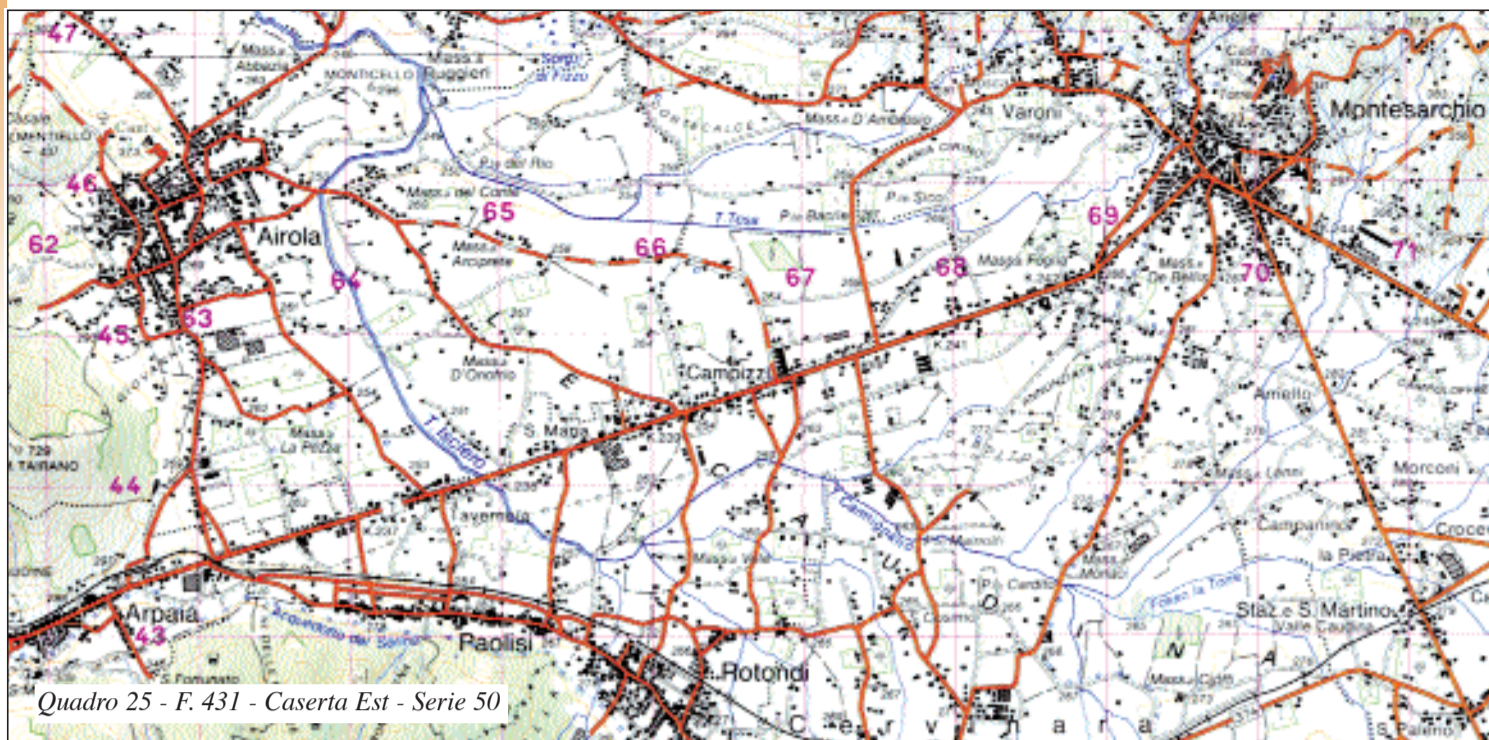

Quadro 25 - F. 431 - Caserta Est - Serie 50

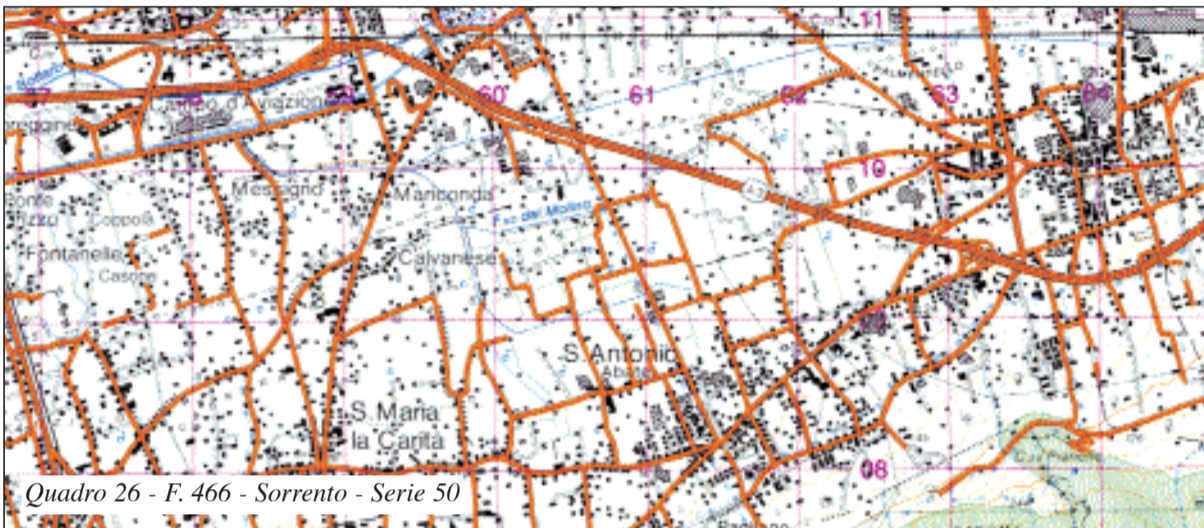

Quadro 26 - F. 466 - Sorrento - Serie 50

ne per andare a lavorare nei campi dei signori o dei «massari» e vi ritornavano a sera.

Il **quadro 10** riproduce il grosso centro bracciantile di San Severo, situato nel Tavoliere di Foggia e caratterizzato da una raggiera di strade che portano verso i campi lontani. Il **quadro 11**, riferito al basso Salento, mostra invece una struttura insediativa a rete, caratterizzata da centri piuttosto piccoli e ravvicinati, che avevano la loro base produttiva nel cosiddetto latifondo contadino, ora trasformatosi in piccola proprietà coltivatrice ad agricoltura intensiva.

I **quadri 12 e 13**, relativi alla Sardegna, ripropongono due esempi di insediamento fortemente accentrato a struttura ravvicinata: tre grosse borgate si affacciano, rispettivamente, alla bassa valle del Flumendosa e del Flumini Mannu, due dei pochi lembi pianeggianti dell'isola, vivendo dell'agricoltura praticata in pianura e della pastorizia esercitata nelle vaste zone spopolate che si estendono alle loro spalle.

Il **quadro 14** ritaglia un tratto delle falde del Vesuvio dove, come lungo quelle dell'Etna o nei Campi Flegrei, il fertile terreno vulcanico, consentendo una policoltura intensiva, ha fatto sviluppare un fitto tessuto di grossi agglomerati, nuclei e case sparse. Il **quadro 15b**, invece, si riferisce alla pianura irrigua subvesuviana, in cui l'espansione di una rete di centri rurali ravvicinati, ma ancora ben distinti nell'edizione precedente dell'atlante (**quadro 15a**), ha originato una conurbazione che ormai ha funzioni solo parzialmente rurali. Si tratta, in genere, di «centri a corte», il cui tessuto urbano, cioè, si è sviluppato appunto attorno ad una serie di case a corte plurifamiliari.

I **quadri da 16 a 22** riportano alcuni esempi di insediamenti accentrati nell'ambiente montano, dove nel passato ragioni difensive e igienico-sanitarie hanno spinto la popolazione a scegliere luoghi poco accessibili che, comunque, consentissero di praticarvi l'attività agricola o silvo-pastorale e, nello stesso tempo, sfuggire agli attacchi dei nemici e della malaria. Nei turbolenti periodi del Medioevo, in cui si susseguirono invasioni, lotte intestine tra feudatari e piraterie saracene, i signori «cominciarono ad innalzare i loro nidi di avvoltoi sulle rocce inespugnabili della montagna, e le casupole dei villani come i pulcini impauriti attorno alla chiocchia si raggrupparono attor-

no a quelle mura superbe...» (MARANELLI C., 1901). Ma c'è un altro motivo, di carattere economico, che ha richiamato i centri rurali in alto. Esso consiste nel fatto che le risorse silvo-pastorali sono localizzate nelle terre più alte e scoscese, mentre quelle agrarie si trovano nelle sottostanti zone collinari e vallive. L'insediamento, perciò, ha preferito localizzarsi in siti elevati, che consentivano di «meglio conciliare l'utilizzazione delle prime con l'utilizzazione delle seconde e di ridurre la fatica contadina, non foss'altro nei riguardi del trasporto a spalla della legna da ardere, la cui importanza era ed è primordiale nella montagna appenninica» (ROSSI DORIA M., 1963). I centri rurali, quindi, sorgono tutti in posizioni arroccate e portano impressi nei loro toponimi (castro,

castello e fitonimi vari) sia le caratteristiche ubicazionali sia le funzioni originarie, in parte ancora presenti.

Il **quadro 16** riporta alcuni centri della Sila nati o sviluppatasi in funzione silvo-pastorale soprattutto nel sec. XVII, quando alcuni signori concessero ai contadini boschi da sfruttare; mentre il **quadro 17** mostra una corona di grossi borghi cacuminali e fortificati dell'Appennino irpino, sviluppatasi nell'ambito di un esteso possesso baronale che aveva la sede del signore a Trevico, situato al centro della corona e in posizione più elevata. Nei **quadri 18, 19 e 20**, relativi all'Appennino sannita e molisano, le funzioni silvo-pastorali e le posizioni arroccate dei centri traspaiono anche dai toponimi: Fragneto l'Abate e Fragneto Monforte fanno chiaro riferimento al tipo di bosco dominante nel territorio, Capracotta (1416 m) evoca l'allevamento ovino tuttora molto sviluppato, Pescopennataro (1190 m) indicano centri aggrappati a creste o spuntoni rocciosi che si sono sviluppati durante le invasioni longobarde (*pesco* in lingua germanica significa appunto *roccia*).

Il **quadro 21**, invece, raffigura alcuni piccoli centri quasi esclusivamente pastorali della Ciociaria, situati su un crinale tra 800 e 1055 m e dotati di un'ampia vallata prativa (valle di Prato Lungo) nella zona sottostante.

Il **quadro 22**, presenta poi una serie di centri tipici dell'Appennino costiero calabro formati nel periodo medievale. Essi, per ragioni di difesa, si sono localizzati non solo lontano dalla costa, dove correvano le strade principali, ma anche discosti dalle valli più larghe: sono situati, cioè, alla testata delle valli secondarie, preferibilmente là dove il fiume compiva una svolta a gomito, in modo che non fossero avvistati dalle strade più frequentate.

I quadri successivi mostrano un processo inverso, comune alle conche intermontane sia alpine sia appenniniche. Quelle posizioni topografiche che allora erano privilegiate, invece ora risultano svantaggiate ed obsolete. E così, venute meno le ragioni difensive di un tempo e migliorate le condizioni idrauliche delle pianure, le conche intermontane sono diventate zone attrattive per la popolazione dei centri arroccati ed hanno dato luogo alla formazione di un insediamento complesso, a nebulosa, in cui coesistono case sparse, nuclei e centri abitati di vario livello funzionale.

Il **quadro 23**, relativo al territorio di Ferentino nel Frusinate, mostra come il centro d'altura abbia proiettato lunghe digitazioni verso il basso, mentre i **quadri 24, 25 e 26**, riferiti rispettivamente ai territori di Vittorio Veneto nella zona prealpina, ad una conca interna dell'Appennino campano e alla pianura subvesuviana situata alla base della penisola Sorrentina, presentano un insediamento che, dapprima localizzato in forma compatta o annucleata soprattutto alla base dei rilievi, ora si diffonde in pianura dando luogo a centri di crocicchio nel primo caso, a nastri di abitazioni lungo gli assi viari nel secondo caso e a una struttura complessa, con case sparse, nuclei e centri nel terzo caso.

BIBLIOGRAFIA

BARBIERI G., GAMBI L., (A CURA DI), *La casa rurale in Italia*, Firenze, Olschki, 1970.
 CORSINI C., «Sulla classificazione dei comuni italiani in rurali ed urbani», *Rivista Geografica Italiana*, 1966, pp. 52-61.
 FONDI M., *Deruralizzazione e modifiche della casa rurale italiana*, Napoli, L.S.E.B. 2 bis, 1978.
 FORMICA C., *Lo spazio rurale nel Mezzogiorno. Esodo, desertificazione, riorganizzazione*, Napoli, E.S.I., 1979.
 FORMICA C., «La casa rurale e il dormitorio contadino», in *Storia del Mezzogiorno*,

Napoli, Edizioni del Sole, 1992, Vol. VIII, pp. 179-212.
 GRILLOTTI DI GIACOMO M. G., *Atlante tematico dell'agricoltura italiana*, Roma, Società Geografica Italiana, 2000.
 MARANELLI C., *La distribuzione della popolazione nel gruppo dell'Aspromonte*, Roma, Mariani, 1901.
 MONHEIM R., «La città rurale nella struttura dell'insediamento della Sicilia centrale», in *Annali del Mezzogiorno*, 1973, Vol. XIII, pp. 83-209.

93. Nuovi insediamenti rurali

CARMELO FORMICA

Università degli Studi di Napoli «Federico II»

Si è ritenuto opportuno includere nelle forme nuove di insediamento rurale sia i centri che, a partire soprattutto dal secolo XVII, sono nati da un intervento programmato dello Stato o dai grandi proprietari terrieri, sia i centri riedificati in seguito a distruzioni causate da eventi catastrofici, sia infine le borgate e le abitazioni sparse costruite in funzione della bonifica e della riforma agraria del secolo scorso oppure sviluppatesi spontaneamente in aree di solo risanamento idraulico, senza appoderamento dovuto all'iniziativa pubblica.

Il **quadro 1** riporta due centri del Tavoliere di Puglia, Carapelle e Orta Nova, nati nel sec. XVIII per iniziativa di Ferdinando IV di Borbone, il quale nel 1774 vi dedusse una colonia agricola, dando luogo al primo tentativo di trasformazione della grande pianura pugliese che, in quanto idrologicamente dissestata, era regno dei pascoli per le greggi transumanti dell'Appennino. I due centri mostrano chiaramente nei toponimi la loro genesi: Orta Nova significa «città rinata» e fu così denominata per distinguerla dall'antica Orta o Ortona, situata nelle vicinanze; Carapelle, invece, deriva il nome dall'idronimo locale *carapo*, di origine prelatina, che vuol dire «gorgo, palude» quasi a designare lo stato del luogo.

I **quadri 2, 3 e 4** si riferiscono a tre centri della Sicilia, che tra il 1500 e il 1700 registrò una vivace fioritura di grosse borgate frumenticole. In tale periodo, infatti, in Europa si verificò la rivoluzione dei prezzi del grano, la cui coltura divenne molto remunerativa e spinse molti feudatari ed amministratori ecclesiastici a colonizzare le loro terre incolte e spopolate, attirandovi nuclei di contadini con facilitazioni di vario genere. Grammichele fu fondata da Carlo Caraffa dei Principi di Buiera per accogliere gli abitanti di Occhialà, distrutta dal terremoto del 1693, mentre Ribera fu edificata (1627) dal principe di Paternò, che le diede il nome della moglie Afan de Ribera, e Paceco (1607) dal feudatario Placido Fardella, che anch'egli la dedicò alla moglie Teresa Pacheco.

Tutti i centri di nuova fondazione presentano una pianta regolare, a struttura poligonale e soprattutto a scacchiera: schema preferito perché consente una crescita indifferenziata, potendo allargare la maglia viaria prolungandone gli assi a seconda del successo economico dell'iniziativa. La regolarità della pianta può ingenerare l'errata impressione di una comunità socialmente evoluta e di un'architettura urbana ricca o almeno decorosa; ma il contenuto immobiliare, in realtà, è caratterizzato da abitazioni modeste per struttura e dimensione, per lo più di un solo piano e di due vani, uniformi nell'aspetto e separate tra loro da un'apertura larga 2-3 m, la «carraia», che dà accesso a un piccolo cortile e sottolinea la loro funzione rurale.

Il **quadro 5** riguarda il territorio di Calitri, centro dell'Irpinia situato su un alto colle che si affaccia sulla valle dell'Ofanto. Grosso agglomerato contadino in zona argillosa e quasi esclusivamente cerealicola – tanto da derivare il nome dall'avena selvatica che nell'antico linguaggio locale è detto *galatro* – esso si trova in zona sismica e negli ultimi decenni è stato fortemente danneggiato da frane e terremoti. Perciò, con il sussidio dell'intervento pubblico, ha gemmato un altro centro distante circa 3 km, situato su un pianoro più stabile e con pianta a struttura geometrica. Anche in questo caso, però, la regolarità dell'impianto prefigura connotati urbanistici e funzionali

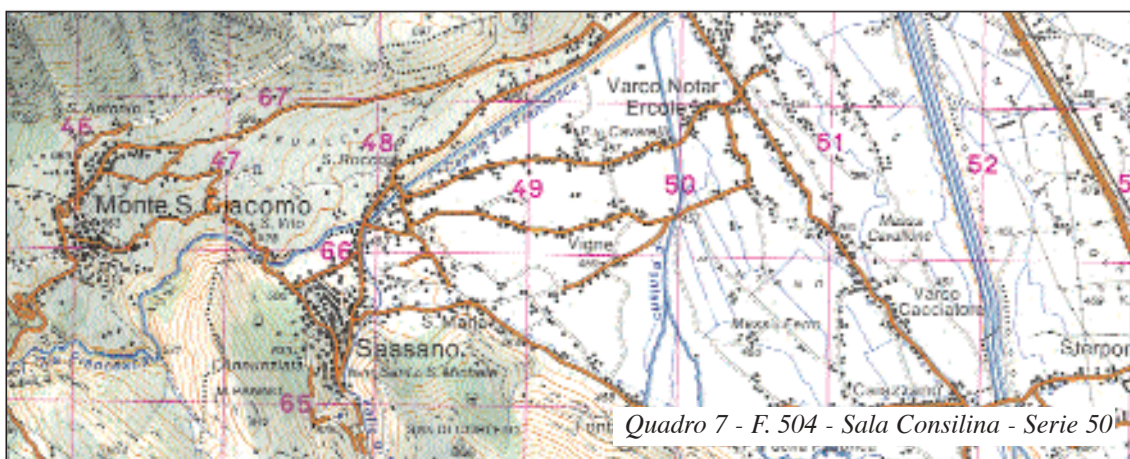
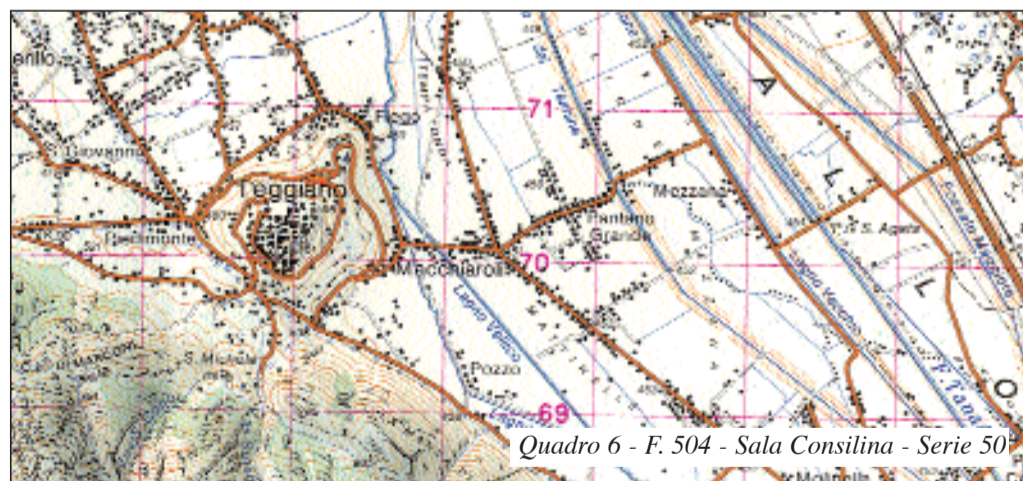
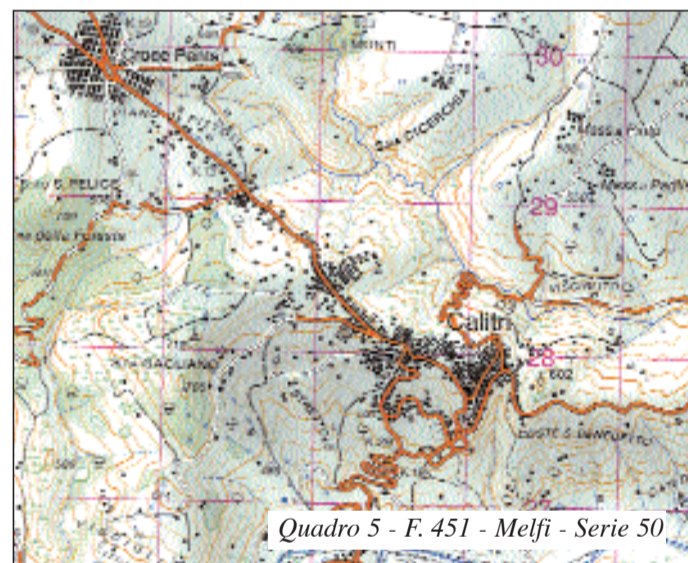
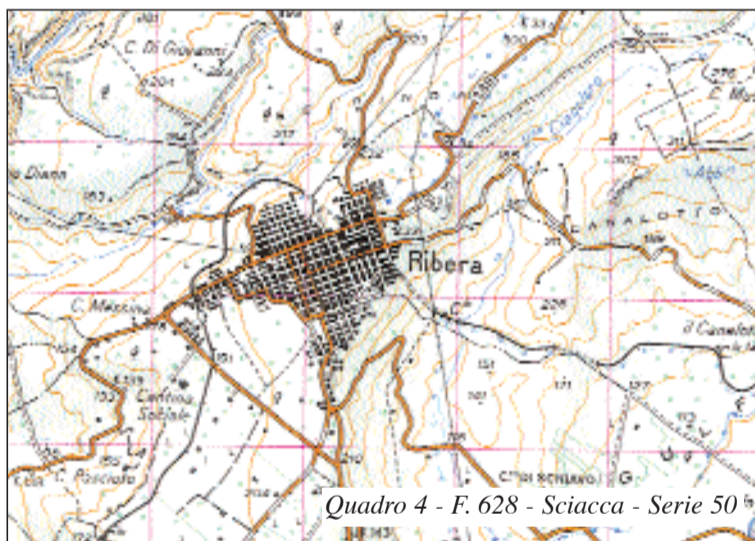
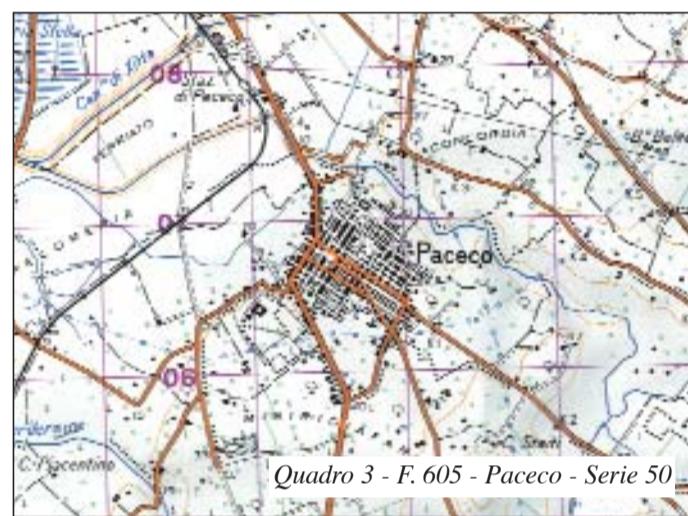
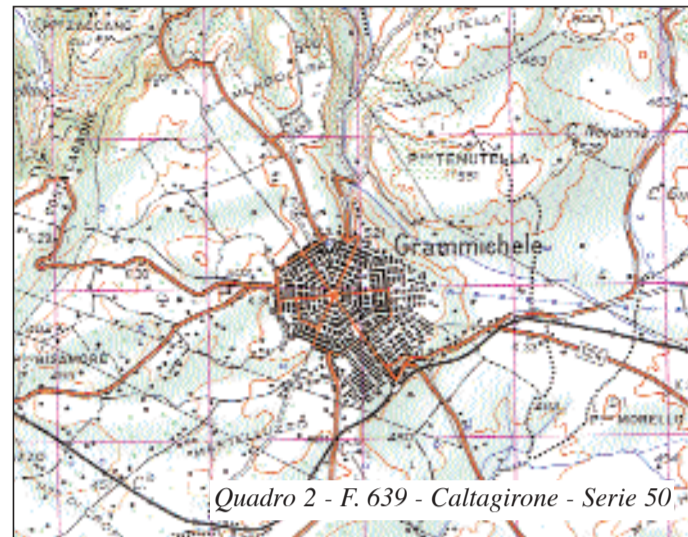
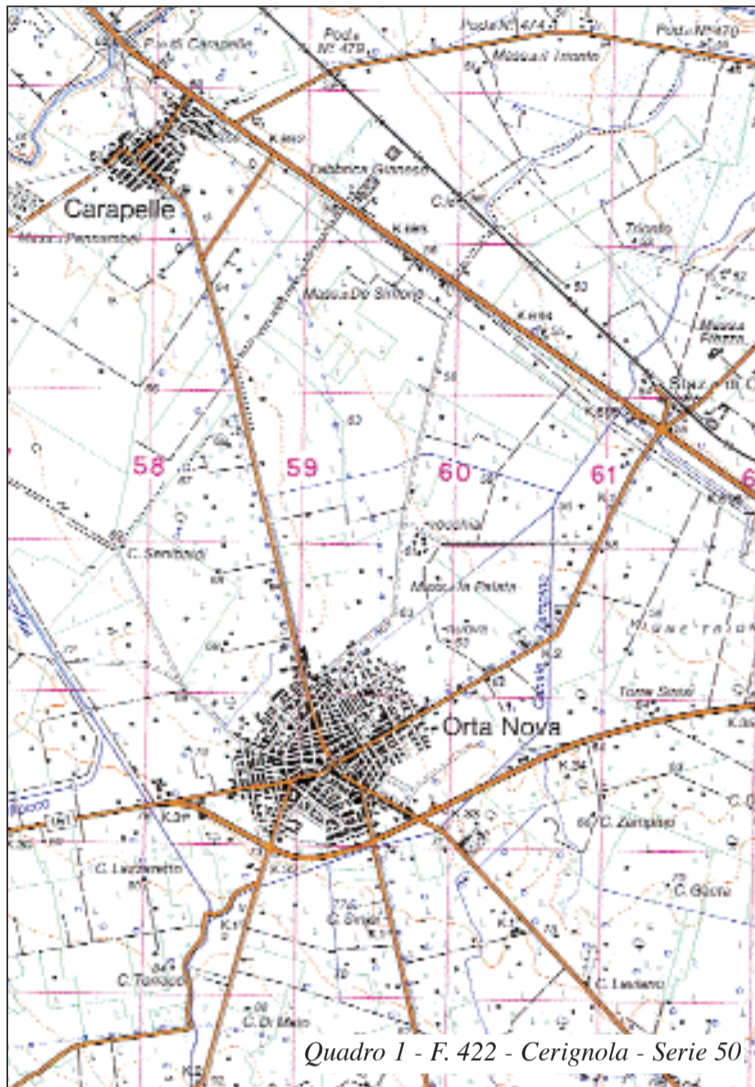

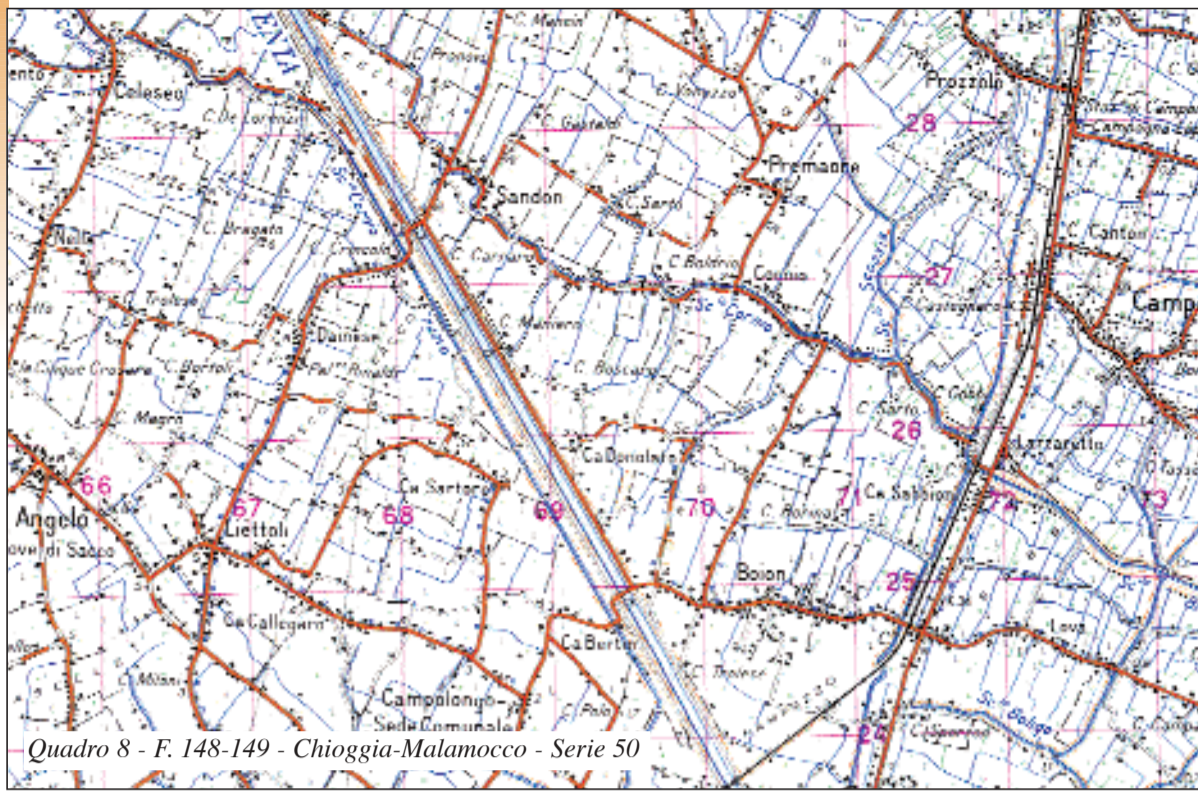

Quadro 8 - F. 148-149 - Chioggia-Malamocco - Serie 50

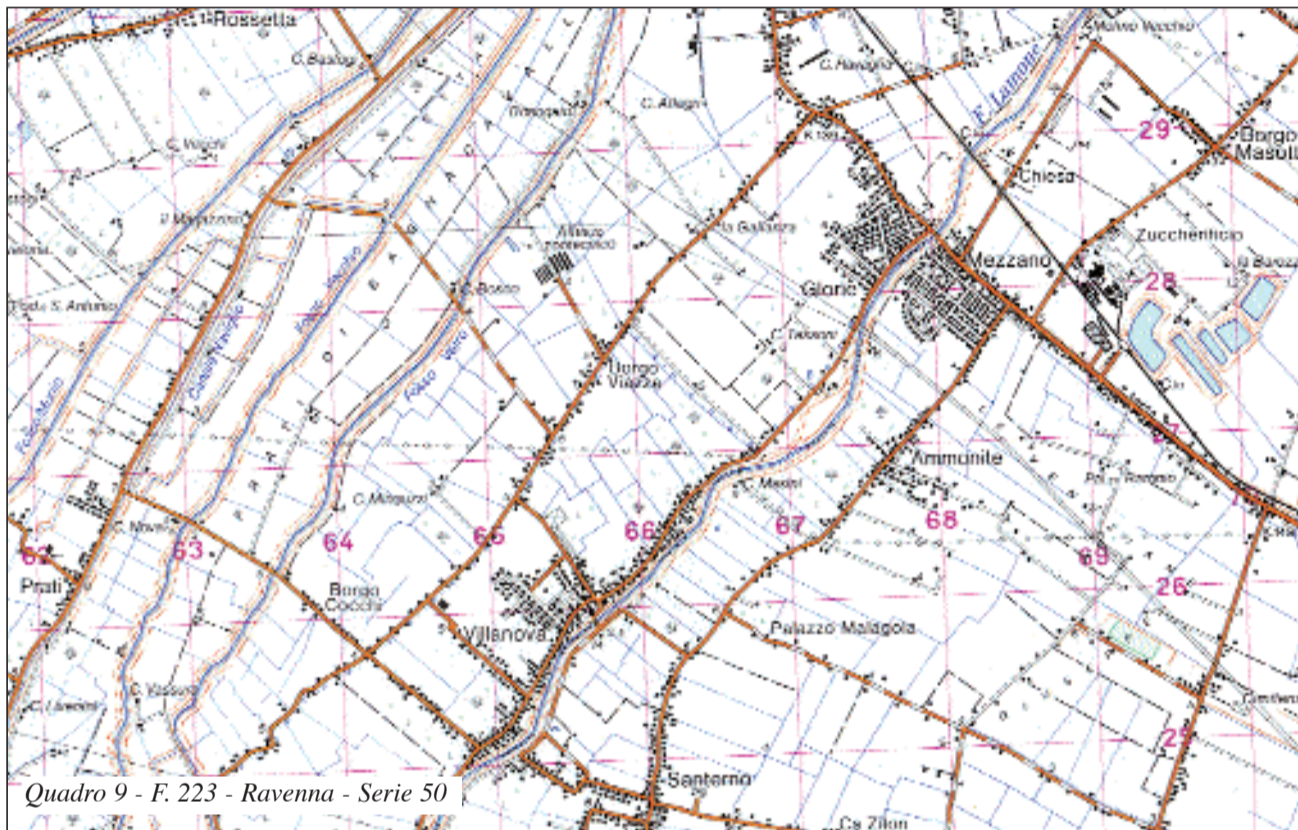

Quadro 9 - F. 223 - Ravenna - Serie 50



Quadro 10 - F. 159 - Frosinone - Serie 100V

che, invece, non vi sono contenuti: si tratta di semplici abitazioni-dormitorio, spesso prefabbricate, senza alcuna ricercatezza architettonica.

I quadri da 6 a 10 presentano tratti di pianure fino ad alcuni decenni addietro acquitrinose e perciò repulsive per l'insediamento rurale, che si era localizzato sulle alture circostanti. Poi il loro risanamento, attuato con opere di drenaggio non accompagnate però da riforma agraria e da appoderamento, ha favorito l'insediamento rurale richiamando la popolazione dall'alto e disegnando una nuova trama a struttura per lo più irregolare. I quadri 6 e 7, in particolare, si riferiscono a due lembi del vallo di Diano, una conca intermontana situata tra il Cilento e la Basilicata, dove il nuovo insediamento, pur discendendo verso il piano, ha evitato la parte centrale, che resta ancora umida, e si è sviluppato a nastro lungo le strade che corrono ai margini della valle; i quadri 8 e 9, invece, riportano tratti della bassa pianura veneta e romagnola appena rilevata sul livello del mare e, perciò, molto umida, nonostante l'antichità di alcune opere di drenaggio che nel Ravennate, per esempio, sono state avviate nel secolo XV da Alfonso d'Este.

L'insediamento rurale, sia sparso sia annucleato, è pertanto meno fitto e, soprattutto nella bassa pianura ravennate, si è coagulato lungo gli argini dei canali di drenaggio. I centri di «lungargine» spesso sono formati da case a corte.

I quadri successivi raffigurano nuove tipologie d'insediamento rurale sviluppatesi a più riprese, nel secolo scorso, nelle aree di bonifica integrale: in cui, cioè, al risanamento idraulico si è accompagnata la riforma agraria con l'esproprio delle proprietà latifondistiche e l'appoderamento ai contadini. Il quadro 10 si riferisce alla pianura Pontina nel Lazio, il quadro 11 alla conca del Fucino in Abruzzo e il quadro 12 all'area di Policoro, vasta pianura della Basilicata (πολύχωρος in greco = «luogo ampio»).

La terra riscattata all'acquitrino è stata assegnata ai contadini in parcelle più o meno uguali, di forma quadrata o rettangolare, ed in ogni podere è stata costruita l'abitazione colonica. La regolare parcellazione dei campi, nell'ambito di ciascun comprensorio di riforma, ha dato luogo ad un'uniformità distributiva delle abitazioni sparse, le quali «si allineano lungo le nuove strade

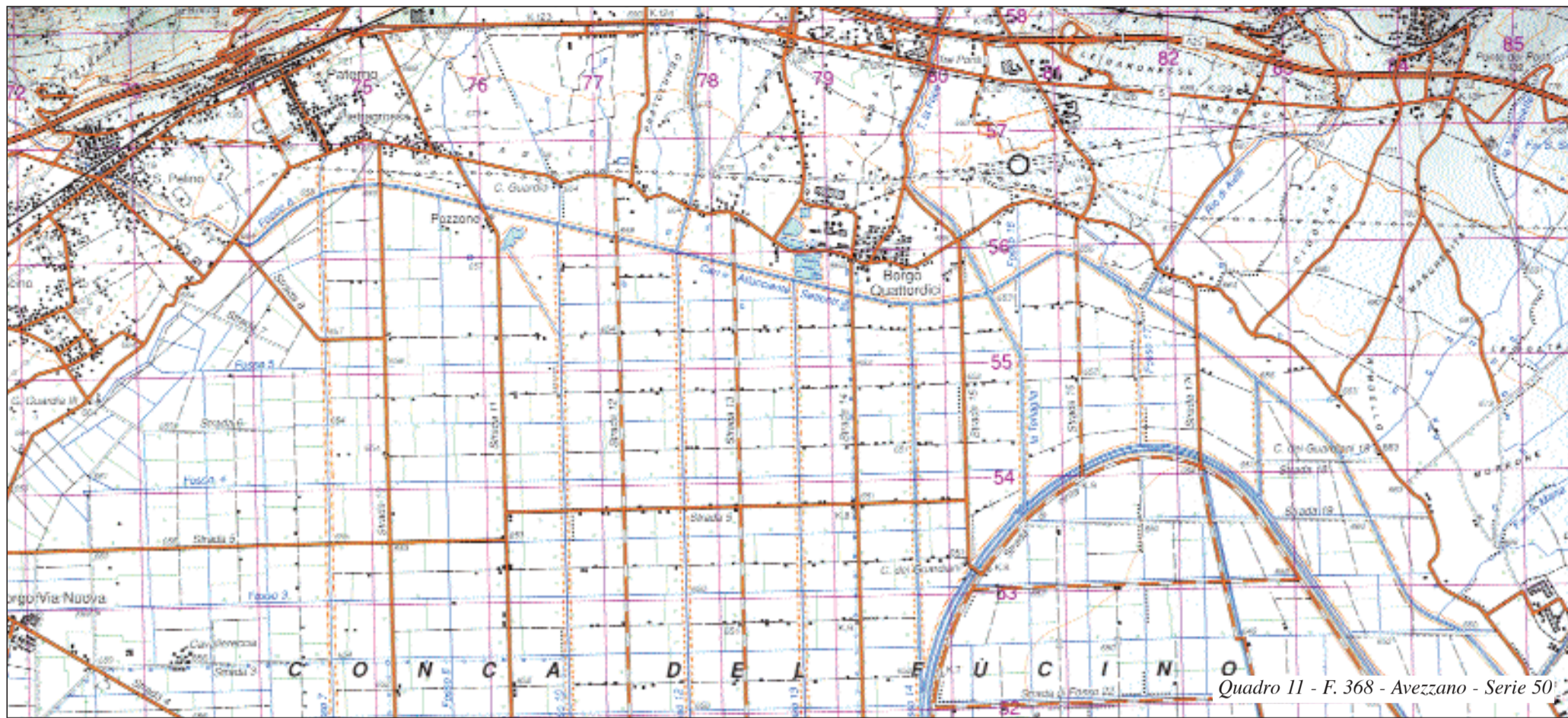

Quadro 11 - F. 368 - Avezzano - Serie 50



Quadro 12 - F. 508 - Policoro - Serie 50

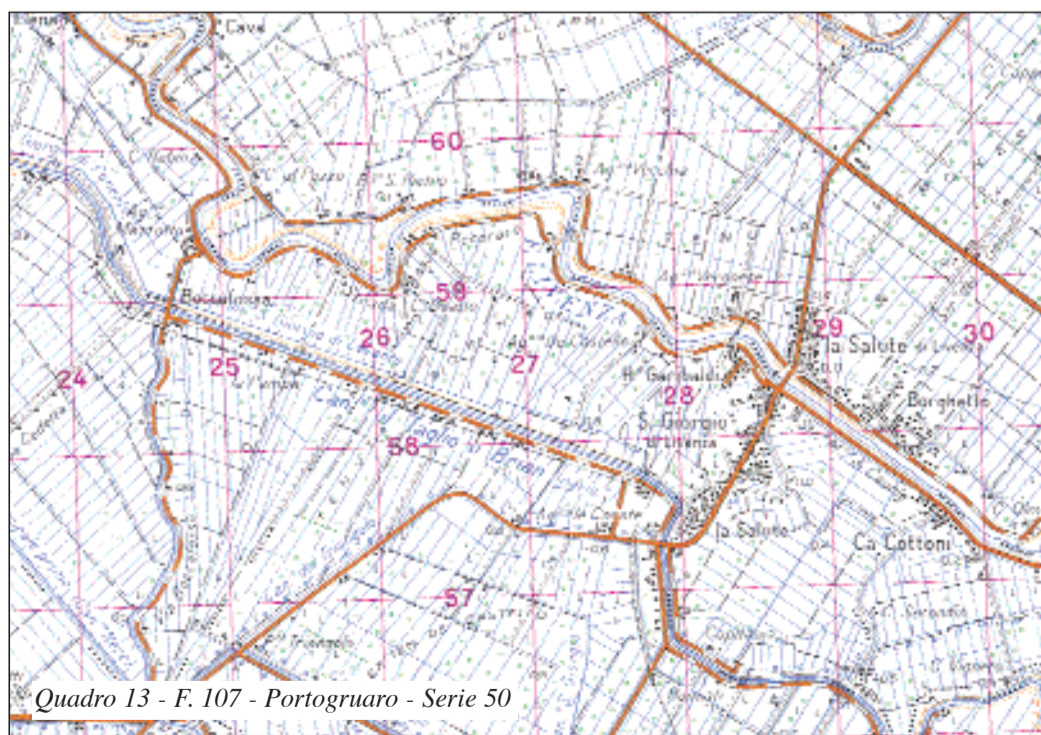

Quadro 13 - F. 107 - Portogruaro - Serie 50

delle abitazioni: monotonia giustificata, del resto, dalla ripetitività delle strutture agrarie. Si tratta, cioè, di case modulate per unità poderali di dimensione più o meno uguale, sottoposte allo stesso tipo di conduzione (coltivazione diretta) e quasi sempre, almeno nella loro destinazione originaria, assegnate ai medesimi ordinamenti agricoli.

Gli enti di bonifica e di riforma agraria, oltre all'insediamento sparso annesso alle quote di terreno assegnate, hanno costruito nuclei e centri di servizio per la nuova popolazione. La rete più estesa di nuclei e borghi di diverso livello funzionale si osserva nella pianura Pontina (**quadro 10**), colonizzata soprattutto da contadini immigrati dal Veneto. Qui, insieme con la città di Latina, fondata nel 1932, all'incrocio delle strade principali sono stati creati piccoli centri (Borghi Grappa, S. Donato, Pasubio, Podgora, Piave, Sabotino, ecc.) che nei toponimi ricordano non solo episodi e luoghi resi famosi dalla storia dell'Italia postunitaria, ma anche l'area di provenienza della maggioranza dei coloni.

Da questo schema insediativo si discostano le aree di bonifica delle pianure costiere dell'Alto Adriatico, come appare nel **quadro 13** relativo all'area di Portogruaro, dove la geometrica parcellizzazione dei campi non ha dato luogo ad un insediamento regolare sparso: le abitazioni, anzi, sono del tutto assenti. Ciò si deve al fatto che il suolo giace al livello del mare o anche leggermente al di sotto, per cui la campagna resta molto umida. Le poche abitazioni si raccolgono tutte lungo gli argini del fiume Livenza e degli altri canali, dove peraltro corrono le principali vie di comunicazione.

BIBLIOGRAFIA

- BOCCIANI C., MILIATTI R., *Fabbricati rurali nei territori della riforma*, Roma, Ente Maremma, 1953.
- CATAUDELLA M., *La Piana del Sele. Popolazione e strutture insediative*, Napoli, Pubblicazione dell'Istituto di Geografia Economica, 1974.
- CORI B., "Case della piccola proprietà: forme nate da trasformazioni recenti", in BARBIERI G., GAMBI L., (A CURA DI), *La casa rurale in Italia*, Firenze, Olschki, 1970, pp. 161-186.
- ENTE PER LA VALORIZZAZIONE DEL TERRITORIO DEL FUCINO, *Edilizia rurale ed integrazioni urbanistiche*, Avezzano, ottobre 1962, Roma, Ufficio stampa dell'Ente Fucino, 1962.
- MORI A., "Sulla formazione dei nuovi centri abitati in Sicilia negli ultimi quattro secoli", *Rivista Geografica Italiana*, 1920, pp. 149-177.

o soltanto su un lato, o alternandosi in caratteristiche sfasature, o disponendosi a coppie, l'una di fronte all'altra, o infine radunandosi in gruppi di quattro o più, specie vicino ai crocicchi (spesso con certi servizi, come il pozzo o il forno, in comune) (CORI B., 1970). All'uniformità distributiva si accompagna anche, nell'ambito dello stesso comprensorio, la monotonia tipologica

